

Dringen en struikelen

Wie kent ze niet van vroeger: die ouderwetse weegschalen met van die kleine gewichtjes erbij. Zet een groot gewicht aan de linkerkant en vijf kleintjes aan de rechterkant en alles is ongeveer in balans. Verplaats twee kleintjes naar de andere kant en het linkerblad klapt hard naar beneden. Met zo'n weegschaal kun je goed zien hoe weinig ervoor nodig is om een evenwicht te verstoren. Tijdens een potje schaken kan het net zo gaan. De spelers proberen er voortdurend voor te zorgen dat de balans in hun voordeel omslaat. Dit lukt het beste door een aanval te beginnen. Vaak zien we dan dat de stukken zich concentreren op de koningsvleugel van de tegenstander. Dit is de beste manier om snel een overrompeling te forceren. Het grote gevaar is dat de eigen verdediging aan de andere kant van het bord te wensen over laat. Het kan dus zomaar gebeuren dat de aanval wordt overgenomen en de eigen koning vanaf de zijkant wordt aangevallen als de verlaten linie is gevallen.

In de partij zien we hoe wit fanatiek bezig is de zwarte damevleugel onder vuur te nemen. De aanval ziet er gevaarlijk uit, want de zwarte dame heeft bijna geen veld meer om zich terug te trekken. Toch zijn het de witte stukken die elkaar voor de voeten lopen op het smalle strookje bord. Zodra zwart wat lucht heeft zien we dat hij helemaal niet veel stukken nodig heeft om het de zwarte koning lastig te maken. De witte stukken trekken zich nog snel terug, maar dit vergroot slechts de chaos.

Saidy-Evans

1.d4 Pf6 2.c4 g6 3.Pc3 d5 (De Gruenfeldverdediging.) 4.cxd5 Pxd5 5.g3 Lg7 6.Lg2 Pb6 7.e3 (Wit heeft het centrum even in handen, maar het kost heel wat moeite om de stelling overeind te houden.) 7...0-0 8.Pge2 e5 9.d5 c6 10.e4 cxd5 11.exd5 f5 12.0-0 P8d7 13.a4 e4 (Het wordt al duidelijk waar zwart heen wil met zijn pionnen.) 14.Pf4 Pe5 15.Db3 (Die zet lijkt nu niet zo raar, maar in het vervolg zien we dat wit de koning aan zijn lot overlaat en de dame buiten spel staat.) 15...Kh8 16.Td1 Pbc4 17.Pb5 Db6 (Wit geeft zwart een mooi veld voor de dame.) 18.d6 Ld7 19.Pd5 Dc5 20.Pdc7 Tac8 21.Td5

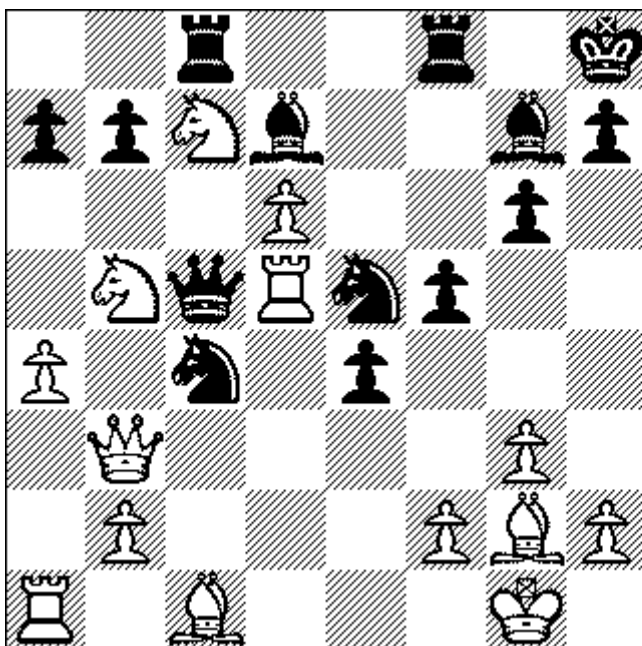

(Zie diagram. Het is goed om er even bij stil te staan dat je zo'n kluwen stukken niet elke dag ziet in een echte partijstelling. Het is geen wonder dat wit al snel de controle verliest: alleen de loper op g2 staat aan de rechterkant van het bord om te verdedigen. De witte stukken staan dus op een weegschaal die elk moment kan vallen.) 21...Db6 22.a5 Pxa5 23.Da2 (Het lijkt er even op dat zwart in de problemen is gekomen. Wit dreigt zowel Dxa5 als Le3. Op Pac4 volgt b3 met ernstig ruimtegebrek voor de zwarte stukken. Het zou geen leuk partijtje zijn als zwart nu kon opgeven, dus wat volgt?) 23...Pg4! (Het aannemen van het offer is niet echt kansrijk voor wit, maar er is niet veel beters.) 24.Dxa5 Dxf2+ 25.Kh1 e3 26.h3 f4 (Dreigt f3.) 27.gxf4 Txf4 (Op hxg4 volgt Txxg4, waarna het mat gaat. Wit probeert zich nog te redden door materiaal terug te geven.) 28.Lxe3 Pxe3 29.Td2 Dg3 30.Pd5 (Zo kan zwart mooi winnen.) 30...Pxd5 31.Txd5 Tf2 32.Tg1 (Zie diagram. Een intikkertje.)

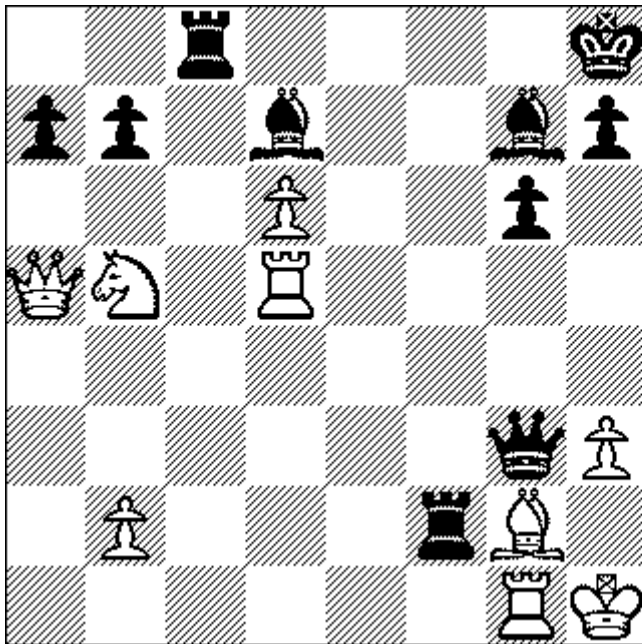

32...Txxg2 (En wit heeft niets na 33.Txxg2 Tc1+) 0-1